



# MONITORUL OFICIAL

## AL

# ROMÂNIEI

Anul 176 (XX) — Nr. 441

PARTEA I  
LEGI, DECRETE, HOTĂRĂRI ȘI ALTE ACTE

Joi, 12 iunie 2008

### SUMAR

Nr.	Pagina	Nr.	Pagina
<b>HOTĂRĂRI ALE GUVERNULUI ROMÂNIEI</b>			
601.	1-2	98.	12
603.	2-9	247.	13-14
605.	9	506.	15-16
<b>ACTE ALE ORGANELOR DE SPECIALITATE ALE ADMINISTRAȚIEI PUBLICE CENTRALE</b>			
56.	10-11		

## HOTĂRĂRI ALE GUVERNULUI ROMÂNIEI

### GUVERNUL ROMÂNIEI

#### HOTĂRĂRE

#### privind modificarea și completarea Hotărârii Guvernului nr. 357/2008 pentru aprobarea programelor naționale de sănătate în anul 2008

În temeiul art. 108 din Constituția României, republicată, și al art. 48 din Legea nr. 95/2006 privind reforma în domeniul sănătății, cu modificările și completările ulterioare,

**Guvernul României** adoptă prezenta hotărâre.

**Articol unic.** — Hotărârea Guvernului nr. 357/2008 pentru aprobarea programelor naționale de sănătate în anul 2008, publicată în Monitorul Oficial al României, Partea I, nr. 249 din 31 martie 2008, se modifică și se completează după cum urmează:

**1. La articolul 8, după alineatul (16) se introduce un nou alineat, alineatul (16<sup>1</sup>), cu următorul cuprins:**

„(16<sup>1</sup>) Tehnica de calcul necesară derulării Programului național privind evaluarea stării de sănătate a populației în asistența medicală primară în cadrul cabinetelor de medicină de familie aparținând ministerelor și instituțiilor cu rețea sanitară proprie se asigură prin transfer, fără plată, de la Ministerul Sănătății Publice, prin Centrul Național pentru Organizarea și Asigurarea Sistemului Informațional și Informatic în Domeniul Sănătății, la

direcțiile medicale aparținând acestor instituții. Procedura de distribuire și gestionare a tehnicii de calcul se realizează potrivit metodologiei elaborate de Ministerul Sănătății Publice.”

2. La litera A din anexă „Programe naționale de sănătate de evaluare, profilactice și cu scop curativ finanțate din bugetul ministerului sănătății publice”, punctul I al titlului „Necesar resurse” se modifică și va avea următorul cuprins:

„I. Pentru realizarea programelor naționale de sănătate în anul 2008:

1. Buget de stat: total — 346.810 mii lei, din care:

a) bunuri și servicii: 118.060 mii lei;

b) transferuri: 228.750 mii lei, din care:

— transferuri FNUASS: 147.000 mii lei.

2. Venituri proprii: total — 1.303.304 mii lei, din care:
- a) bunuri și servicii: 83.440 mii lei;      Fondului național unic de asigurări de sănătate”, titlul „Necesar  
 b) transferuri: 1.219.864 mii lei;      resurse” se modifică și va avea următorul cuprins:  
 — transferuri FNUASS: 1.091.364 mii lei.”      „Bugetul FNUASS: 2.103.417 mii lei, din care:  
 3. La litera B din anexă „Programe naționale de sănătate de      — transferuri din bugetul Ministerului Sănătății Publice:  
 evaluare, profilactice și cu scop curativ finanțate din bugetul      1.238.364 mii lei.”

PRIM-MINISTRU  
**CĂLIN POPESCU-TĂRICEANU**

Contrasemnează:  
 Ministrul sănătății publice,  
**Gheorghe Eugen Nicolăescu**  
 Președintele Casei Naționale de Asigurări de Sănătate,  
**Vasile Ciurchea**  
 p. Ministrul economiei și finanțelor,  
**Cătălin Doica**,  
 secretar de stat

București, 4 iunie 2008.  
 Nr. 601.

## GUVERNUL ROMÂNIEI

### HOTĂRÂRE

#### privind modificarea valorii de inventar a unor bunuri imobile, înscrise în domeniul public al statului și aflate în administrarea Ministerului Internelor și Reformei Administrative

În temeiul art. 108 din Constituția României, republicată, și al art. 20 din Legea nr. 213/1998 privind proprietatea publică și regimul juridic al acesteia, cu modificările și completările ulterioare,

**Guvernul României** adoptă prezenta hotărâre.

**Articol unic.** — Valoarea de inventar a unor bunuri imobile, înscrise în domeniul public al statului și aflate în administrarea Ministerului Internelor și Reformei Administrative, prin Administrația Națională a Rezervelor de Stat, unități teritoriale subordonate, se modifică potrivit anexei care face parte integrantă din prezenta hotărâre.

PRIM-MINISTRU  
**CĂLIN POPESCU-TĂRICEANU**

Contrasemnează:  
 Ministrul internelor și reformei administrative,  
**Cristian David**  
 p. Președintele Administrației Naționale a Rezervelor de Stat,  
**Adrian Gurău**  
 p. Ministrul economiei și finanțelor,  
**Cătălin Doica**,  
 secretar de stat

București, 4 iunie 2008.  
 Nr. 603.

ANEXĂ

#### DATELE DE IDENTIFICARE

#### a bunurilor imobile aflate în administrarea Ministerului Internelor și Reformei Administrative, prin Administrația Națională a Rezervelor de Stat — unități teritoriale subordonate, a căror valoare de inventar se majorează

Nr. de inventar MEF/Denumire	Adresa	Valoarea actuală de inventar (lei)	Situția juridică		Tip bun
			Baza legală a majorării valorii de inventar	În administrare/ concesiune	
MEF 97.194 Clădire 95/8	Județul Sălaj	49.893	PV nr. 611/11.09.2007	În administrare	Imobil
MEF 97.212 Construcție 95/27	Județul Sălaj	249.504	PV nr. 920/11.12.2007	În administrare	Imobil
MEF 100.039 Teren 95/45	Județul Sălaj	3.185.209	PV nr. 849/19.11.2007	În administrare	Imobil

Nr. de inventar MEF/Denumire	Adresa	Valoarea actuală de inventar (lei)	Situația juridică		Tip bun
			Baza legală a majorării valorii de inventar	În administrare/ concesiune	
MEF 97.231 Clădire 130/2	Județul Vâlcea	20.003	PV nr. 1.701/20.12.2007	În administrare	Imobil
MEF 97.232 Clădire 130/3	Județul Vâlcea	20.003	PV nr. 1.701/20.12.2007	În administrare	Imobil
MEF 97.233 Clădire 130/4	Județul Vâlcea	20.003	PV nr. 1.701/20.12.2007	În administrare	Imobil
MEF 97.234 Clădire 130/5	Județul Vâlcea	20.003	PV nr. 1.701/20.12.2007	În administrare	Imobil
MEF 97.235 Clădire 130/6	Județul Vâlcea	20.003	PV nr. 1.701/20.12.2007	În administrare	Imobil
MEF 97.326 Construcție 130/96	Județul Vâlcea	1.353.555	PV nr. 1.702/20.12.2007	În administrare	Imobil
MEF 97.336 Clădire 130/106	Județul Vâlcea	248.074	PV nr. 1.249/10.09.2007 PV nr. 1.302/20.09.2007	În administrare	Imobil
MEF 97.329 Teren 130/99	Județul Vâlcea	1.799.580	PV nr. 1.586/22.11.2007	În administrare	Imobil
MEF 97.356 Construcție 135/13	Județul Vâlcea	117.679	PV nr. 582/18.05.2007	În administrare	Imobil
MEF 97.409 Construcție 135/66	Județul Vâlcea	1.281.544	PV nr. 1.015/27.09.2007	În administrare	Imobil
MEF 97.411 Teren 135/68	Județul Vâlcea	2.374.315	PV nr. FN/26.11.2007	În administrare	Imobil
MEF 97.435 Clădire 140/47	Județul Buzău	8.908.945	PV nr. 2891/27.12.2007	În administrare	Imobil
MEF 97.500 Construcție 140/88	Județul Buzău	1.210.189	PV nr. 2.802/18.12.2007	În administrare	Imobil
MEF 97.506 Construcție 140/94	Județul Buzău	944.379	PV nr. 2.791/17.12.2007	În administrare	Imobil
MEF 97.509 Teren 140/97	Județul Buzău	2.281.947	PV nr. 2.513/20.11.2007	În administrare	Imobil

Nr. de inventar MEF/Denumire	Adresa	Valoarea actuală de inventar (lei)	Situația juridică		Tip bun
			Baza legală a majorării valorii de inventar	În administrare/ concesiune	
MEF 97.510 Teren 140/98	Județul Buzău	97.391	PV nr. 2.513/20.11.2007	În administrare	Imobil
MEF 97.511 Teren 140/99	Județul Buzău	25.251	PV nr. 2.513/20.11.2007	În administrare	Imobil
MEF 97.512 Teren 140/100	Județul Buzău	646	PV nr. 2.513/20.11.2007	În administrare	Imobil
MEF 97.513 Teren 140/101	Județul Buzău	2.948	PV nr. 2.513/20.11.2007	În administrare	Imobil
MEF 97.514 Teren 140/102	Județul Buzău	533	PV nr. 2.513/20.11.2007	În administrare	Imobil
MEF 97.515 Teren 140/103	Județul Buzău	2.730	PV nr. 2.513/20.11.2007	În administrare	Imobil
MEF 97.568 Clădire 145/52	Județul Gorj	2.019.861	PV nr. 918/12.10.2007	În administrare	Imobil
MEF 97.585 Clădire 145/69	Județul Gorj	10.069.602	PV nr. 1.221/27.12.2007	În administrare	Imobil
MEF 97.611 Construcție 145/95	Județul Gorj	1.765.708	PV nr. 1.179/14.12.2007	În administrare	Imobil
MEF 97.616 Clădire 145/100	Județul Gorj	132.790	PV nr. 716/15.08.2007	În administrare	Imobil
MEF 97.548 Teren 145/121	Județul Gorj	1.788.667	PV nr. 1.202/21.12.2007	În administrare	Imobil
MEF 97.640 Clădire 150/4	Județul Dâmbovița	329.554	PV nr. 1.473/27.12.2007	În administrare	Imobil
MEF 97.646 Clădire 150/10	Județul Dâmbovița	116.283	PV nr. 1.265/19.10.2007	În administrare	Imobil
MEF 97.666 Clădire 150/30	Județul Dâmbovița	146.118	PV nr. 1.343/28.11.2007	În administrare	Imobil
MEF 97.718 Clădire 235/9	Județul Dâmbovița	4.661.815	PV nr. 1.944/21.12.2007	În administrare	Imobil
MEF 97.721 Clădire 235/12	Județul Dâmbovița	60.781	PV nr. 1.515/28.09.2007	În administrare	Imobil

Nr. de inventar MEF/Denumire	Adresa	Valoarea actuală de inventar (lei)	Situția juridică		Tip bun
			Baza legală a majorării valorii de inventar	În administrare/ concesiune	
MEF 97.732 Construcție 235/23	Județul Dâmbovița	236.484	PV nr. 1.727/16.11.2007	În administrare	Imobil
MEF 97.741 Teren 235/32	Județul Dâmbovița	2.266.384	PV nr. 1.783/28.11.2007	În administrare	Imobil
MEF 97.782 Construcție 240/40	Județul Brașov	60.812	PV nr. 2.370/26.09.2007	În administrare	Imobil
MEF 97.786 Clădire 240/44	Județul Brașov	49.803	PV nr. 2.401/27.09.2007	În administrare	Imobil
MEF 97.819 Teren 260/1	Județul Sibiu	2.352.825	PV nr. FN/27.11.2007	În administrare	Imobil
MEF 97.875 Clădire 265/2	Județul Bacău	112.040	PV nr. 1.218/29.08.2007	În administrare	Imobil
MEF 97.876 Clădire 265/3	Județul Bacău	177.614	PV nr. 1.543/30.10.2007	În administrare	Imobil
MEF 97.877 Clădire 265/4	Județul Bacău	78.106	PV nr. 1.543/30.10.2007	În administrare	Imobil
MEF 97.878 Clădire 265/5	Județul Bacău	24.300	PV nr. 1.543/30.10.2007	În administrare	Imobil
MEF 97.922 Teren 265/49	Județul Bacău	345.463	PV nr. 1.667/22.11.2007	În administrare	Imobil
MEF 97.923 Teren 265/50	Județul Bacău	1.922.844	PV nr. 1.667/22.11.2007	În administrare	Imobil
MEF 97.989 Teren 310/66	Județul Galați	1.674.294	PV nr. 2.517/28.11.2007	În administrare	Imobil
MEF 97.990 Teren 310/67	Județul Galați	287.249	PV nr. 2.517/28.11.2007	În administrare	Imobil
MEF 97.991 Teren 310/68	Județul Galați	573.064	PV nr. 2.517/28.11.2007	În administrare	Imobil
MEF 97.992 Teren 310/69	Județul Galați	400.399	PV nr. 2.517/28.11.2007	În administrare	Imobil
MEF 97.993 Teren 310/70	Județul Galați	591.563	PV nr. 2.517/28.11.2007	În administrare	Imobil

Nr. de inventar MEF/Denumire	Adresa	Valoarea actuală de inventar (lei)	Situația juridică		Tip bun
			Baza legală a majorării valorii de inventar	În administrare/ concesiune	
MEF 97.994 Teren 310/71	Județul Galați	376.559	PV nr. 2.517/28.11.2007	În administrare	Imobil
MEF 98.002 Clădire 315/6	Județul Botoșani	256.378	PV nr. 1.154/27.11.2007	În administrare	Imobil
MEF 98.004 Clădire 315/8	Județul Botoșani	109.786	PV nr. 1.578/27.12.2007	În administrare	Imobil
MF 98.124 Clădire 320/12	Județul Ialomița	112.085	PV nr. 2.145/1.08.2007	În administrare	Imobil
MEF 98.128 Clădire 320/16	Județul Ialomița	15.726	PV nr. 3.001/2.10.2007	În administrare	Imobil
MEF 98.151 Clădire 320/39	Județul Ialomița	50.984	PV nr. 2.090/30.07.2007	În administrare	Imobil
MEF 98.153 Clădire 320/41	Județul Ialomița	23.046	PV nr. 3.156/15.10.2007	În administrare	Imobil
MEF 98.154 Clădire 320/42	Județul Ialomița	23.918	PV nr. 3.157/15.10.2007	În administrare	Imobil
MEF 98.155 Clădire 320/43	Județul Ialomița	23.498	PV nr. 3.161/15.10.2007	În administrare	Imobil
MEF 98.156 Clădire 320/44	Județul Ialomița	23.945	PV nr. 3.162/15.10.2007	În administrare	Imobil
MEF 98.157 Clădire 320/45	Județul Ialomița	3.345	PV nr. 3.930/31.12.2007	În administrare	Imobil
MEF 98.158 Clădire 320/46	Județul Ialomița	3.277	PV nr. 3.930/31.12.2007	În administrare	Imobil
MEF 98.178 Clădire 320/66	Județul Ialomița	3.737	PV nr. 3.930/31.12.2007	În administrare	Imobil
MEF 98.179 Clădire 320/67	Județul Ialomița	3.737	PV nr. 3.930/31.12.2007	În administrare	Imobil
MEF 98.180 Clădire 320/68	Județul Ialomița	3.737	PV nr. 3.930/31.12.2007	În administrare	Imobil
MEF 98.181 Clădire 320/69	Județul Ialomița	3.737	PV nr. 3.930/31.12.2007	În administrare	Imobil
MEF 98.182 Clădire 320/70	Județul Ialomița	5.229	PV nr. 3.930/31.12.2007	În administrare	Imobil

Nr. de inventar MEF/Denumire	Adresa	Valoarea actuală de inventar (lei)	Situția juridică		Tip bun
			Baza legală a majorării valorii de inventar	În administrare/ concesiune	
MEF 98.183 Clădire 320/71	Județul Ialomița	5.229	PV nr. 3.930/31.12.2007	În administrare	Imobil
MEF 98.184 Clădire 320/72	Județul Ialomița	5.229	PV nr. 3.930/31.12.2007	În administrare	Imobil
MEF 98.187 Clădire 320/75	Județul Ialomița	21.478	PV nr. 3.930/31.12.2007	În administrare	Imobil
MEF 98.213 Construcție 320/102	Județul Ialomița	2.621	PV nr. 3.000/2.10.2007	În administrare	Imobil
MEF 98.225 Clădire 325/4	Județul Bacău	15.002	PV nr. 1.384/24.09.2007	În administrare	Imobil
MEF 98.226 Clădire 325/5	Județul Bacău	34.008	PV nr. 1.383/24.09.2007	În administrare	Imobil
MEF 98.260 Construcție 325/39	Județul Bacău	373.140	PV nr. 1.841/7.12.2007	În administrare	Imobil
MEF 98.285 Clădire 325/64	Județul Bacău	228.689	PV nr. 1.754/19.11.2007	În administrare	Imobil
MEF 98.286 Teren 325/65	Județul Bacău	9.880.015	PV nr. 1.762/20.11.2007	În administrare	Imobil
MEF 98.314 Clădire 330/28	Județul Neamț	108.749	PV nr. 2.647/19.12.2007	În administrare	Imobil
MEF 98.324 Clădire 330/38	Județul Neamț	163.348	PV nr. 2.535/7.12.2007	În administrare	Imobil
MEF 98.325 Clădire 330/39	Județul Neamț	163.348	PV nr. 2.535/7.12.2007	În administrare	Imobil
MF 98.326 Clădire 330/40	Județul Neamț	163.348	PV nr. 2.535/7.12.2007	În administrare	Imobil
MEF 98.341 Construcție 330/55	Județul Neamț	120.248	PV nr. 2.396/16.11.2007	În administrare	Imobil
MEF 98.367 Teren 330/84	Județul Neamț	4.847.624	PV nr. 2.507/4.12.2007	În administrare	Imobil
MEF 98.368 Teren 330/85	Județul Neamț	303.410	PV nr. 2.507/4.12.2007	În administrare	Imobil
MF 98.400 Clădire 335/29	Județul Bacău	247.983	PV nr. 1.348/17.12.2007	În administrare	Imobil

Nr. de inventar MEF/Denumire	Adresa	Valoarea actuală de inventar (lei)	Situția juridică		Tip bun
			Baza legală a majorării valorii de inventar	În administrare/ concesiune	
MEF 98.504 Construcție 335/134	Județul Bacău	248.285	PV nr. 1.028/12.10.2007	În administrare	Imobil
MEF 98.553 Teren 335/184	Județul Bacău	7.585.421	Raport nr. 1.217/26.11.2007	În administrare	Imobil
MEF 98.590 Teren 345/35	Județul Sibiu	5.219.365	PV nr. FN/21.11.2007	În administrare	Imobil
MEF 98.592 Clădire 350/2	Județul Ilfov	57.723	PV nr. 7.628/7.12.2007	În administrare	Imobil
MEF 98.600 Clădire 350/10	Județul Ilfov	832.343	PV nr. 7.627/7.12.2007	În administrare	Imobil
MEF 98.762 Clădire 360/15	Județul Argeș	17.730.371	PV nr. 2.020/20.06.2007	În administrare	Imobil
MEF 98.801 Teren 360/54	Județul Argeș	481.799	Raport nr. 2.925/28.11.2007	În administrare	Imobil
MEF 98.802 Teren 360/55	Județul Argeș	2.183.961	Raport nr. 2.925/28.11.2007	În administrare	Imobil
MEF 98.803 Teren 360/56	Județul Argeș	520.727	Raport nr. 2.925/28.11.2007	În administrare	Imobil
MEF 98.836 Teren 370/33	Județul Vâlcea	794.616	PV nr. 1.725/22.11.2007	În administrare	Imobil
MEF 98.895 Construcție 425/59	Județul Neamț	378.768	PV nr. 2.646/28.08.2007	În administrare	Imobil
MEF 98.961 Teren 425/128	Județul Neamț	8.484.568	PV nr. 3.575/27.12.2007	În administrare	Imobil
MEF 99.077 Construcție 430/114	Județul Brașov	1.326.150	PV nr. 1/26.11.2007	În administrare	Imobil
MEF 99.092 Construcție 430/129	Județul Brașov	547.691	PV nr. 3/28.11.2007 PV nr. 2.165/12.12.2007	În administrare	Imobil
MEF 99.121 Clădire 430/158	Județul Brașov	113.062	PV nr. 2.227/20.12.2007 PV nr. 2.245/27.12.2007	În administrare	Imobil
MEF 99.135 Teren 430/173	Județul Brașov	26.504.324	PV nr. 1/28.11.2007	În administrare	Imobil



Nr. de inventar MEF/Denumire	Adresa	Valoarea actuală de inventar (lei)	Situția juridică		Tip bun
			Baza legală a majorării valorii de inventar	În administrare/ concesiune	
MEF 99.168 Clădire 440/29	Județul Prahova	9.195.814	PV nr. 2.632/28.12.2007	În administrare	Imobil
MEF 99.190 Construcție 440/52	Județul Prahova	363.253	PV nr. 2.632/28.12.2007	În administrare	Imobil
MEF 99.215 Construcție 440/79	Județul Prahova	1.346.778	PV nr. 1.380/16.07.2007 PV nr. 1.669/29.08.2007 PV nr. 2.312 și PV nr. 2.313/15.11.2007	În administrare	Imobil
MEF 96.739 Teren 515/2	Municipiul București	2.010.057	PV nr. 4.494/28.11.2007	În administrare	Imobil

## GUVERNUL ROMÂNIEI

### HOTĂRÂRE

#### privind aprobarea prealabilă în vederea recunoașterii prin hotărâre judecătorească a asociației Uniunea Populară Germană pentru Îngrijirea Mormintelor de Război

Având în vedere art. 7 din Acordul dintre Guvernul României și Guvernul Republicii Federale Germania privind mormintele românești de război din Republica Federală Germania și mormintele germane de război din România, semnat la Bonn la 25 iunie 1996, ratificat prin Legea nr. 170/1997,

în temeiul art. 108 din Constituția României, republicată, al art. 43 alin. 2 din Legea nr. 105/1992 cu privire la reglementarea raporturilor de drept internațional privat, precum și al art. 76 alin. (1) din Ordonanța Guvernului nr. 26/2000 cu privire la asociații și fundații, aprobată cu modificări și completări prin Legea nr. 246/2005,

**Guvernul României** adoptă prezenta hotărâre.

Art. 1. — Se aprobă, în vederea recunoașterii prin hotărâre judecătorească, funcționarea în România a asociației Uniunea Populară Germană pentru Îngrijirea Mormintelor de Război (Volksbund Deutsche Kriegsgräberfürsorge e.V.), persoană juridică de drept privat, de naționalitate germană, fără scop patrimonial, cu sediul în Werner-Hilpert strasse 2, 34112 Kassel, Republica Federală Germania.

Art. 2. — Asociația Uniunea Populară Germană pentru Îngrijirea Mormintelor de Război va funcționa în România prin intermediul unei reprezentanțe cu sediul în municipiul Brașov, str. Dealul de Jos nr. 5, județul Brașov.

Art. 3. — În România, pentru realizarea obiectului său de activitate, asociația Uniunea Populară Germană pentru Îngrijirea Mormintelor de Război va desfășura activități necesare pentru

protejarea, menținerea și îngrijirea, în mod demn, a mormintelor germane de război, în conformitate cu prevederile Acordului dintre Guvernul României și Guvernul Republicii Federale Germania privind mormintele românești de război din Republica Federală Germania și mormintele germane de război din România, semnat la Bonn la 25 iunie 1996, ratificat prin Legea nr. 170/1997.

Art. 4. — Asociația Uniunea Populară Germană pentru Îngrijirea Mormintelor de Război, prin reprezentanța sa din România, își va desfășura activitatea, cu respectarea legilor române, după obținerea hotărârii judecătorești de recunoaștere și după înscrierea în Registrul asociațiilor și fundațiilor de la grefa Tribunalului București.

PRIM-MINISTRU  
**CĂLIN POPESCU-TĂRICEANU**

Contrasemnează:

Secretarul general al Guvernului,

**Gabriel Berca**

p. Directorul Oficiului Național pentru Cultul Eroilor,

**Ilie Schipor**

p. Ministrul afacerilor externe,

**Anton Niculescu,**

secretar de stat

p. Ministrul economiei și finanțelor,

**Cătălin Doica,**

secretar de stat

București, 4 iunie 2008.  
Nr. 605.

# ACTE ALE ORGANELOR DE SPECIALITATE ALE ADMINISTRAȚIEI PUBLICE CENTRALE

AUTORITATEA NAȚIONALĂ DE REGLEMENTARE ÎN DOMENIUL ENERGIEI

## ORDIN

### privind aprobarea Metodologiei pentru trecerea de la facturarea cantităților de gaze naturale în unități volumetrice la facturarea în unități de energie

Având în vedere dispozițiile art. 17 lit. g) din Legea gazelor nr. 351/2004, cu modificările și completările ulterioare, în temeiul dispozițiilor art. 3 alin. (3) din Regulamentul de organizare și funcționare al Autorității Naționale de Reglementare în Domeniul Energiei, aprobat prin Hotărârea Guvernului nr. 410/2007,

președintele Autorității Naționale de Reglementare în Domeniul Energiei emite prezentul ordin.

Art. 1. — Se aprobă Metodologia pentru trecerea de la facturarea cantităților de gaze naturale în unități volumetrice la facturarea în unități de energie, conform anexei care face parte integrantă din prezentul ordin.

Art. 2. — Pentru operatorii economici titulari de licențe din sectorul gazelor naturale, puterile calorifice medii superioare, care stau la baza transformării prețurilor și tarifelor exprimate în lei/unități volumetrice în prețuri și tarife exprimate în lei/unități de energie, se vor publica pe pagina de internet a Autorității Naționale de Reglementare în Domeniul Energiei (ANRE).

Art. 3. — Operatorul sistemului național de transport va înainta ANRE, în termen de 15 zile de la publicarea prezentei metodologii, datele privind puterile calorifice superioare și cantitățile aferente de gaze naturale măsurate în punctele de preluare în, respectiv predare din sistemul național de transport, precum și calculul puterilor calorifice medii, determinate conform prezentei metodologii.

Art. 4. — Operatorii sistemelor de distribuție vor înainta ANRE, în termen de 15 zile de la publicarea prezentei metodologii, datele privind puterile calorifice superioare și

cantitățile aferente măsurate în punctele de preluare a gazelor naturale din sistemul național de transport, din câmpurile de producție și din import, precum și calculul puterilor calorifice medii, determinate conform prezentei metodologii.

Art. 5. — (1) Operatorii depozitelor de înmagazinare vor înainta ANRE, în termen de 15 zile de la publicarea prezentei metodologii, datele privind puterile calorifice superioare și cantitățile aferente măsurate în punctele de preluare și, respectiv, predare a gazelor naturale în și din sistemul național de transport, precum și calculul puterilor calorifice medii, determinate conform prezentei metodologii.

(2) Operatorii prevăzuți la alin. (1) au obligația de a notifica ANRE, până cel târziu la data de 31 iulie 2008, stocul de gaze naturale existent în depozite la data de 1 iulie 2008, exprimat atât în unități volumetrice, cât și în unități de energie, în vederea stabilirii acestora, în mod distinct pentru fiecare depozit subteran și pentru fiecare proprietar al gazelor naturale înmagazinate.

Art. 6. — Prezentul ordin se publică în Monitorul Oficial al României, Partea I.

Președintele Autorității Naționale de Reglementare în Domeniul Energiei,  
**Gergely Olosz**

București, 3 iunie 2008.  
Nr. 56.

ANEXĂ

## METODOLOGIE

### pentru trecerea de la facturarea cantităților de gaze naturale în unități volumetrice la facturarea în unități de energie

Art. 1. — Prezenta metodologie are ca scop stabilirea modalităților prin care prețurile și tarifele reglementate, aflate în vigoare la data prezentei metodologii, exprimate în lei/unitate de volum, sunt transformate în vederea exprimării acestora în lei/unitate de energie și a facturării contravalorii gazelor naturale livrate și a serviciilor prestate în unități de energie, începând cu data de 1 iulie 2008.

Art. 2. — Unitatea de energie pentru care sunt exprimate prețurile și tarifele în sectorul gazelor naturale este 1 MWh.

Art. 3. — Puterea calorifică superioară care este luată în calcul pentru transformarea prețurilor și tarifelor de la exprimarea în lei/unitatea de volum la exprimarea în lei/unitatea de energie se calculează ca medie ponderată a puterilor calorifice superioare determinate și a volumelor de gaze naturale măsurate în perioada 1 ianuarie 2007 — 30 aprilie 2008, după următoarea formulă:

$$PCS_{med} = \frac{\sum_1^n PCS_{ms_i} * q_i}{\sum_1^n q_i};$$

unde:

—  $PCS_{med}$  — puterea calorifică superioară calculată ca medie ponderată;

—  $PCS_{ms_i}$  — puterea calorifică superioară determinată sau calculată ca medie ponderată într-un anumit punct de predare sau de preluare pentru un volum  $q_i$  de gaze naturale tranzitate prin acel punct;

—  $q_i$  — volumul de gaze naturale tranzitate printr-un punct de predare sau de preluare, pentru care a fost măsurată o putere calorifică superioară  $PCS_{ms_i}$ .

Art. 4. — Valorile rezultate în urma transformării prețurilor și tarifelor reglementate exprimate în lei/unitate de volum în lei/unitate de energie se rotunjesc la două zecimale, după cum urmează:

— dacă cea de-a treia cifră după virgulă rezultată din calcul este un număr între 0 și 4, atunci zecimala a doua rămâne nemodificată;

— dacă cea de-a treia cifră după virgulă rezultată din calcul este un număr între 5 și 9, atunci zecimala a doua crește cu o unitate.

Exemplu:

1. dacă din calcul rezultă 1,452, atunci rezultatul se rotunjește la 1,45;

2. dacă din calcul rezultă 1,457, atunci rezultatul se rotunjește la 1,46.

Art. 5. — Pentru calculul puterii calorifice medii se iau în considerare doar puterile calorifice superioare, ce au fost determinate sau calculate ca medie ponderată, cu respectarea prevederilor regulamentelor privind măsurarea gazelor naturale.

*Trecerea prețului gazelor naturale la producător de la exprimarea în lei/unitate de volum la exprimarea în lei/unitate de energie*

Art. 6. — Pentru calculul prețului final al gazelor naturale livrate consumatorilor în baza unui contract reglementat, ANRE va considera ca preț recomandat la producător pentru piața reglementată, exprimat în lei/MWh, cea mai mică valoare ce rezultă din trecerea prețului de 495 lei/1.000 mc la producător, exprimat în lei/MWh, dintre cele calculate pentru producătorii care livrează gaze naturale pentru piața reglementată.

Art. 7. — Determinarea celui mai mic preț rezultat se face astfel:

a) pentru fiecare producător de gaze naturale se determină puterea calorifică medie, caracteristică producției acestuia, ca medie ponderată a puterii calorifice superioare și a volumelor de gaze naturale măsurate în toate punctele de predare alocate respectivului producător către sistemul național de transport, direct către sisteme de distribuție sau către consumatorii finali;

b) pe baza puterii calorifice medii determinate pentru fiecare producător, conform lit. a), se va trece prețul de 495 lei/1.000 mc, exprimat în lei/MWh, determinându-se astfel prețul specific pe MWh pentru fiecare producător.

*Trecerea prețului gazelor naturale din import de la exprimarea în lei/unitate de volum la exprimarea în lei/unitate de energie*

Art. 8. — (1) Pentru calculul prețului final al gazelor naturale livrate consumatorilor în baza unui contract reglementat, ANRE va considera ca preț de import, exprimat în lei/MWh, valoarea ce rezultă prin împărțirea prețului de import, exprimat în lei/1.000 mc și determinat pe baza formulelor medii din contractele de import și a cursului de schimb leu/USD, comunicat de BNR pentru prima zi lucrătoare a lunii iunie 2008, la puterea calorifică medie a gazelor naturale din import.

(2) Puterea calorifică medie a gazelor naturale din import se determină ca medie ponderată a puterii calorifice superioare și a volumelor de gaze naturale, măsurate în punctele de intrare din import în sistemul național de transport.

Art. 9. — (1) Pentru calculul prețului final al gazelor naturale livrate consumatorilor în baza unui contract reglementat, ANRE va considera ca preț al gazelor naturale din depozitele de înmagazinare, exprimat în lei/MWh, valoarea ce rezultă prin împărțirea prețului mediu ponderat al gazelor naturale din depozite, exprimat în lei/1.000 mc, aflate în stoc la 30 iunie 2008, la puterea calorifică medie a gazelor naturale din depozite.

(2) Prețurile se stabilesc distinct pentru gazele naturale din producția internă și pentru cele din import, aflate în stoc la 30 iunie 2008, pentru fiecare operator de depozite de înmagazinare.

(3) Puterea calorifică medie a gazelor naturale din depozite se determină, pentru fiecare operator de înmagazinare, ca medie ponderată a puterii calorifice superioare și a volumelor de gaze naturale, măsurate în punctele de preluare/predare din sistemul național de transport către depozitele de înmagazinare.

(4) Trecerea de la exprimarea cantităților de gaze naturale aflate în depozitele de înmagazinare subterană la 30 iunie 2008 din unități de volum în unități de energie se realizează distinct, pentru fiecare operator de înmagazinare, pe baza puterii calorifice medii a gazelor naturale din depozite, calculată conform alin. (3).

Art. 10. — (1) Transformarea tarifelor de transport exprimate în lei/1.000 mc, respectiv lei/1.000 mc și ora de rezervare, în tarife exprimate în lei/MWh, respectiv lei/MWh și zi de rezervare, se realizează pe baza puterii calorifice medii a gazelor naturale livrate din sistemul național de transport.

(2) Puterea calorifică medie a gazelor naturale livrate din sistemul național de transport se determină ca medie ponderată a puterii calorifice superioare și a volumelor de gaze naturale, măsurate în punctele de predare la ieșirea din sistemul național de transport către sistemele de distribuție și consumatorii conectați direct la sistemul național de transport.

Art. 11. — (1) Transformarea tarifelor de înmagazinare exprimate în lei/1.000 mc, respectiv lei/1.000 mc/ciclu complet de înmagazinare, în tarife exprimate în lei/MWh, respectiv lei/MWh/ciclu complet de înmagazinare, se realizează pe baza puterii calorifice medii a gazelor naturale din depozite.

(2) Tarifele de înmagazinare se stabilesc distinct pentru fiecare operator de depozite de înmagazinare.

(3) Puterea calorifică medie a gazelor naturale din depozite se determină, pentru fiecare operator de înmagazinare, ca medie ponderată a puterii calorifice superioare și a volumelor de gaze naturale, măsurate în punctele de preluare/predare din sistemul național de transport către depozitele de înmagazinare.

Art. 12. — (1) Transformarea tarifelor de distribuție și a marjelor de furnizare exprimate în lei/1000 mc în tarife de distribuție și marje de furnizare exprimate în lei/MWh se realizează pe baza puterii calorifice medii a gazelor naturale preluate din sistemul național de transport și/sau direct din câmpurile de producție aferente sistemelor de distribuție operate de un distribuitor, respectiv aferente sistemelor de distribuție în care furnizorul desfășoară activitatea de furnizare reglementată sau de ultimă instanță.

(2) Tarifele de distribuție și marjele de furnizare se stabilesc distinct pentru fiecare distribuitor, respectiv furnizor, care realizează furnizarea gazelor naturale pe baza contractelor reglementate și/sau furnizare de ultimă instanță.

(3) Puterea calorifică medie a gazelor naturale preluate din sistemul național de transport se determină distinct, pentru fiecare distribuitor, ca medie ponderată a puterii calorifice superioare și a volumelor de gaze naturale, măsurate în punctele de preluare din sistemul național de transport aferente sistemelor de distribuție operate de acesta.

(4) Puterea calorifică medie a gazelor naturale preluate din sistemul național de transport se determină distinct, pentru fiecare furnizor din cei prevăzuți la alin (2), pe baza puterii calorifice superioare și a volumelor de gaze naturale, măsurate în punctele de preluare din sistemul național de transport aferente sistemelor de distribuție în care acesta desfășoară furnizarea reglementată sau de ultimă instanță.

Art. 13. — (1) Operatorul sistemului național de transport va publica pe pagina proprie de internet datele transmise ANRE conform art. 3 din ordin, inclusiv puterile calorifice medii determinate conform prezentei metodologii, odată cu transmiterea acestora către ANRE.

(2) La cererea operatorilor licențiați din sectorul gazelor naturale, operatorul sistemului național de transport este obligat să furnizeze în scris lămuriri privind datele prezentate pe pagina de internet, referitoare la puterile calorifice superioare și la puterile calorifice medii, calculate în termen de cel mult 5 zile lucrătoare de la primirea unei astfel de solicitări.

Art. 14. — (1) Operatorii sistemelor de distribuție vor publica pe pagina proprie de internet datele transmise ANRE conform art. 4 din ordin, inclusiv puterile calorifice medii determinate conform prezentei metodologii, odată cu transmiterea acestora către ANRE.

(2) La cererea operatorilor licențiați din sectorul gazelor naturale, operatorii sistemelor de distribuție sunt obligați să furnizeze în scris lămuriri privind datele prezentate pe pagina de internet, referitoare la puterile calorifice superioare și la puterile calorifice medii, calculate în termen de cel mult 5 zile lucrătoare de la primirea unei astfel de solicitări.

Art. 15. — (1) Operatorii depozitelor de înmagazinare vor publica pe pagina proprie de internet datele transmise ANRE conform art. 5 alin (1) din ordin, inclusiv puterile calorifice medii determinate conform prezentei metodologii, odată cu transmiterea acestora către ANRE.

(2) La cererea operatorilor licențiați din sectorul gazelor naturale, operatorii depozitelor de înmagazinare sunt obligați să furnizeze în scris lămuriri privind datele prezentate pe pagina de internet, referitoare la puterile calorifice superioare și la puterile calorifice medii, calculate în termen de cel mult 5 zile lucrătoare de la primirea unei astfel de solicitări.

AGENȚIA NAȚIONALĂ PENTRU RESURSE MINERALE

**ORDIN****privind modificarea Ordinului președintelui Agenției Naționale pentru Resurse Minerale nr. 87/2008 pentru aprobarea Instrucțiunilor tehnice privind clasificarea și evaluarea resurselor/rezervelor de apă minerală naturală, apă minerală terapeutică, apă geotermală, gazele care le însoțesc și de gaze necombustibile**

În temeiul art. 4 alin. (3) din Hotărârea Guvernului nr. 756/2003 privind organizarea și funcționarea Agenției Naționale pentru Resurse Minerale și al art. 55 alin. (1) lit. I) din Legea minelor nr. 85/2003,

**președintele Agenției Naționale pentru Resurse Minerale** emite prezentul ordin.

**Art. I.** — Anexa la Ordinul președintelui Agenției Naționale pentru Resurse Minerale nr. 87/2008 pentru aprobarea Instrucțiunilor tehnice privind clasificarea și evaluarea resurselor/rezervelor de apă minerală naturală, apă minerală terapeutică, apă geotermală, gazele care le însoțesc și de gaze necombustibile, publicat în Monitorul Oficial al României, Partea I, nr. 403 din 29 mai 2008, se modifică după cum urmează:

**1. Articolul 14 se modifică și va avea următorul cuprins:**

„Art. 14. — (1) Evaluarea resurselor/rezervelor de apă minerală naturală, apă minerală terapeutică, apă geotermală, gazele care le însoțesc și de gaze necombustibile se bazează pe datele obținute direct prin metode de cercetare adecvate, urmărite și reevaluate periodic, în funcție de condițiile concrete de exploatare a surselor de apă subterană, prezentându-se următoarele:

a) date geologice, prezentate sub formă de hărți, secțiuni, bloc-diagrame și curbe granulometrice, folosite la caracterizarea și la delimitarea acumulărilor de substanțe minerale utile;

b) date hidrogeologice, prezentate sub formă de hărți, tabele și grafice folosite pentru caracterizarea acviferului și a dinamicii apelor subterane, acolo unde se consideră necesar, în vederea realizării unei exploatare raționale a zăcămintului, a delimitării zonelor protejate, specifice acestuia, precum și a perimetrului de exploatare;

c) date topografice, prezentate în sistem STEREO '70, corespunzătoare scopului urmărit, prezentate sub formă de coordonate și de planuri;

d) date privind calitatea apei, obținute prin măsurători la sursă și prin analize de laborator, pe probe de apă prelevate, transportate și conservate corespunzător și prezentate sub formă de buletine de analiză, certificate pentru conformitate cu originalele, de tabele, diagrame sau hărți;

e) date geofizice, obținute din cercetări atât la suprafață, cât și din foraje, prezentate sub formă de diagrame și de hărți;

f) date hidrologice, climatice și meteorologice, prezentate sub formă de hărți, tabele sau grafice, necesare în aplicarea metodei de bilanț, acolo unde se consideră necesar;

g) date generale privind captările existente, coordonatele și planul de situație cu amplasarea acestora, caracteristicile constructive și schițele de detaliu cu acestea;

h) date privind influența lucrărilor ingineresti care pot reprezenta surse de poluare, de alimentare și/sau descărcare a acviferului cercetat (captări de apă din surse subterane, dezafectate total sau parțial, lucrări de realimentare artificială pentru surse de apă subterană, lucrări cu caracter hidrotehnic, din care se pot produce pierderi de apă, sisteme de irigații sau de desecări, cariere etc.), acolo unde este cazul;

i) date privind metodologia de explorare și/sau de exploatare aplicată, tipul și volumul lucrărilor executate, tipul și materialele din care sunt realizate coloanele și celelalte piese componente ale sistemului de exploatare a apei minerale naturale, apei minerale terapeutice, apei geotermale, gazele care le însoțesc și a gazelor necombustibile, compatibilitatea tipodimensiunilor pompelor existente și diametrul coloanei de exploatare, subsansamblurile și construcțiile componente ale sistemului de exploatare a apei, sistemul de urmărire a parametrilor de exploatare și de intervenție la urgențe, în caz de necesitate, posibilitatea combaterii eficiente a coroziunii echipamentelor și a depunerii de crustă în țevile de extracție etc.

(2) Datele obținute în urma testării forajelor sunt luate în considerare numai după aplicarea metodologiei complete de punere în funcțiune a acestora, cuprinzând testul de eficacitate, testul de performanță și realizarea diagramei de indicație, executate în condiții similare cu cele în care se va realiza exploatarea.

(3) Pentru fluide polifazice (apă + gaz) și/sau pentru curgere neizotermală se vor lua în considerare doar testările în cadrul cărora s-au înregistrat presiunile (temperaturile) atât la nivelul colectorului, cât și în lungul găurii de sondă, până la capul de exploatare, precum și rația gaz/apă.

(4) Măsurătorile, prelevarea probelor și analizele se vor face în conformitate cu normele în vigoare.

(5) Probele pentru caracterizarea fizico-chimică, microbiologică și de radioactivitate a apei, altele decât cele cu periodicitate zilnică și săptămânală, vor fi prelevate și analizate de către laboratoare autorizate, certificate și acreditate în acest sens.

(6) Pentru apele geotermale se vor analiza și procesele de coroziune și de depunere de crustă în coloanele tubate, în țevile de extracție, de transport și în recipientele de stocare a apei.”

**2. La articolul 27, alineatul 3 se modifică și va avea următorul cuprins:**

„(3) Sunt exceptate de la dispozițiile alin. (1) și (2) resursele măsurate de apă minerală naturală, apă minerală terapeutică și apă geotermală, care se încadrează în prevederile art. 31 alin. (1) și (3).”

**3. La articolul 31, alineatul 4 se modifică și va avea următorul cuprins:**

„(4) Pentru apa geotermală se acceptă o variație de +/- 20% a temperaturii față de temperatura înregistrată la omologarea de resurse/rezerve, dar nu mai mică decât temperatura minimă care definește apa geotermală.”

**Art. II.** — Prezentul ordin intră în vigoare la data publicării în Monitorul Oficial al României, Partea I.

Președintele Agenției Naționale pentru Resurse Minerale,

**Bogdan Găbudeanu**

București, 3 iunie 2008.

Nr. 98.

MINISTERUL INTERNELOR ȘI REFORMEI ADMINISTRATIVE  
 AGENȚIA NAȚIONALĂ DE CADASTRU ȘI PUBLICITATE IMOBILIARĂ

## ORDIN

### pentru modificarea anexei nr. 1 la Regulamentul de organizare și funcționare a birourilor de cadastru și publicitate imobiliară, aprobat prin Ordinul directorului general al Agenției Naționale de Cadastru și Publicitate Imobiliară nr. 633/2006

Având în vedere prevederile art. 3 alin. (3), ale art. 4 lit. a) și c) și ale art. 63 alin. (1) din Legea cadastrului și a publicității imobiliare nr. 7/1996, republicată,

în temeiul art. 3 alin. (8) din Legea nr. 7/1996, republicată, coroborat cu prevederile art. 9 alin. (5) din Hotărârea Guvernului nr. 1.210/2004 privind organizarea și funcționarea Agenției Naționale de Cadastru și Publicitate Imobiliară, republicată,

**directorul general al Agenției Naționale de Cadastru și Publicitate Imobiliară** emite prezentul ordin.

**Art. I.** — Anexa nr. 1 la Regulamentul de organizare și funcționare a birourilor de cadastru și publicitate imobiliară, aprobat prin Ordinul directorului general al Agenției Naționale de Cadastru și Publicitate Imobiliară nr. 633/2006, publicat în Monitorul Oficial al României, Partea I, nr. 1.049 din 29 decembrie 2006, cu modificările ulterioare, se modifică după cum urmează:

— Birourile de cadastru și publicitate imobiliară din județul Mehedinți se reorganizează conform anexei care face parte integrantă din prezentul ordin.

**Art. II.** — Celelalte dispoziții ale Ordinului directorului general al Agenției Naționale de Cadastru și Publicitate Imobiliară nr. 633/2006, cu modificările ulterioare, rămân neschimbate.

**Art. III.** — Prezentul ordin intră în vigoare la data publicării lui în Monitorul Oficial al României, Partea I.

p.Directorul general al Agenției Naționale de Cadastru și Publicitate Imobiliară,

**Mihai Busuioc**

București, 6 mai 2008.

Nr. 247.

ANEXĂ

Nr. crt.	Județul	BCPI	UAT
1842	MEHEDINȚI	Drobeta-Turnu Severin	municipiul Drobeta-Turnu Severin
1843			orașul Baia de Aramă
1844			comuna Bala
1845			comuna Balta
1846			comuna Bâlvănești
1847			comuna Breznița-Ocol
1848			comuna Burila Mare
1849			comuna Căzănești
1850			comuna Devesel
1851			comuna Godeanu
1852			comuna Gogoșu
1853			comuna Hinova
1854			comuna Husnicioara
1855			comuna Ilovăț
1856			comuna Isverna
1857			comuna Izvorul Bârzii
1858			comuna Malovăț
1859	comuna Obârșia-Cloșani		

Nr. crt.	Județul	BCPI	UAT
1860			comuna Ponoarele
1861			comuna Prunișor
1862			comuna Șimian
1863			comuna Șișești
1864			comuna Șovarna
1865			orașul Strehaia
1866			comuna Bâcleș
1867			comuna Breznița-Motru
1868			comuna Broșteni
1869			comuna Butoiești
1870			comuna Corcova
1871			comuna Dumbrava
1872			comuna Florești
1873			comuna Greci
1874			comuna Grozești
1875			comuna Stângăceaua
1876			comuna Târna
1877			comuna Voloiac
1878			municipiul Orșova
1879			comuna Cireșu
1880			comuna Dubova
1881		Orșova	comuna Eșelnița
1882			comuna Ilovița
1883			comuna Podeni
1884			comuna Svinița
1885			orașul Vânu Mare
1886			comuna Bălăcița
1887			comuna Braniștea
1888			comuna Corlățel
1889			comuna Cujmir
1890			comuna Dârvari
1891			comuna Gârla Mare
1892			comuna Gruia
1893			comuna Jiana
1894			comuna Livezile
1895			comuna Obârșia de Câmp
1896		Vânu Mare	comuna Opișor
1897			comuna Pădina
1898			comuna Pătulele
1899			comuna Poroina Mare
1900			comuna Pristol
1901			comuna Punghina
1902			comuna Rogova
1903			comuna Salcia
1904			comuna Vânători
1905			comuna Vânjuleț
1906			comuna Vlădaia
1907			comuna Vrata

MINISTERUL INTERNELOR ȘI REFORMEI ADMINISTRATIVE

**ORDIN****privind modificarea și completarea Ordinului ministrului administrației și internelor nr. 1.033/2005 pentru aprobarea Structurii organizatorice și a Regulamentului de organizare și funcționare ale Agenției Naționale de Cadastru și Publicitate Imobiliară**

Având în vedere prevederile art. 10 alin. (1) și (5) din Hotărârea Guvernului nr. 1.210/2004 privind organizarea și funcționarea Agenției Naționale de Cadastru și Publicitate Imobiliară, republicată, în temeiul art. 7 alin. (4) din Ordonanța de urgență a Guvernului nr. 30/2007 privind organizarea și funcționarea Ministerului Internelor și Reformei Administrative, aprobată cu modificări prin Legea nr. 15/2008,

ministrul internelor și reformei administrative emite următorul ordin:

**Art. I.** — Ordinul ministrului administrației și internelor nr. 1.033/2005 pentru aprobarea Structurii organizatorice și a Regulamentului de organizare și funcționare ale Agenției Naționale de Cadastru și Publicitate Imobiliară, publicat în Monitorul Oficial al României, Partea I, nr. 49 din 19 ianuarie 2006, cu modificările ulterioare, se modifică după cum urmează:

1. **Anexa nr. 1 „Structura organizatorică a Agenției Naționale de Cadastru și Publicitate Imobiliară” se înlocuiește cu anexa\*) care face parte integrantă din prezentul ordin.**

2. **În anexa nr. 2 „Regulamentul de organizare și funcționare al Agenției Naționale de Cadastru și Publicitate Imobiliară”, după articolul 54 se introduce un nou articol, articolul 54<sup>1</sup>, cu următorul cuprins:**

„Direcția managementul proiectelor

Art. 54<sup>1</sup>. — Direcția managementul proiectelor este subordonată directorului general, este condusă de un director numit prin ordin al directorului general și are următoarele atribuții:

a) asigură managementul proiectelor cu finanțare externă și cofinanțare, cu excepția celor finanțate de Uniunea Europeană, în conformitate cu prevederile acordurilor de împrumut, ale contractului de finanțare și ale acordurilor subsidiare de împrumut, precum și cu alte reglementări;

b) asigură managementul implementării Proiectului privind completarea sprijinului financiar acordat de Uniunea Europeană pentru restructurarea agriculturii (CESAR), finanțat de Banca Internațională pentru Reconstrucție și Dezvoltare — *BIRD* și Guvernul României prin Acordul de împrumut numărul 4.875, semnat la 28 decembrie 2007;

c) elaborează Manualul de implementare a proiectelor și îl supune spre aprobare directorului general al Agenției Naționale;

d) asigură managementul integrat, în vederea implementării proiectelor prin coordonarea, organizarea, controlul, monitorizarea și planificarea activităților de implementare a proiectelor;

e) supraveghează, monitorizează și coordonează activitățile derulate de consultanții, colaboratorii sau coordonatorii regionali de proiecte și personalul tehnic suport pentru implementarea proiectelor la nivel local;

f) inițiază și organizează procedurile privind atribuirea contractelor de servicii, lucrări și bunuri achiziționate pentru obiectivele de investiție cuprinse în proiectele implementate de Direcția managementul proiectelor;

g) inițiază, în colaborare cu direcțiile de resort din cadrul Agenției Naționale, proiecte de acte normative pentru aprobarea investițiilor conform prevederilor legale în vigoare;

h) păstrează evidența financiară consolidată, în conformitate cu practicile financiare internaționale acceptate și cu legislația românească în vigoare;

i) asigură coordonarea întregii activități de achiziții, în conformitate cu procedurile *BIRD* și cu prevederile acordurilor de împrumut și ale legislației interne în vigoare;

j) gestionează conturile și evidența financiar-contabilă;

k) întocmește solicitările pentru deschiderile fondurilor din contribuția Guvernului României, aplicațiile de tragere și efectuează tragerile din conturile de împrumut;

l) întocmește ordinele de plată și efectuează plățile din conturile speciale și din conturile de trezorerie;

m) păstrează evidența impusă de procedurile împrumuturilor *BIRD* și ale Guvernului României și asigură transmiterea periodică, conform prevederilor documentelor încheiate, a rapoartelor de progres către părțile implicate, la intervalele și în formatele agreeate;

n) monitorizează cheltuielile și efectuarea raportărilor, contabilizării și auditările proiectelor;

o) întocmește situațiile financiare, trimestrial și anual, pe care le înaintează Direcției economice din cadrul Agenției Naționale, în vederea întocmirii situațiilor financiare la nivelul Agenției Naționale;

p) asigură relațiile funcționale cu instituțiile cofinanțatoare, cu Ministerul Economiei și Finanțelor și cu alte instituții publice;

q) identifică necesitatea de noi proiecte și coordonează inițierea acestora.”

3. **În anexa nr. 2 „Regulamentul de organizare și funcționare al Agenției Naționale de Cadastru și Publicitate Imobiliară”, articolele 61, 62, 63 și 64 se abrogă.**

**Art. II.** — Prezentul ordin se publică în Monitorul Oficial al României, Partea I.

p. Ministrul internelor și reformei administrative,

**Liviu Radu,**  
secretar de stat

București, 4 iunie 2008.  
Nr. 506.

\*) Anexa este reprodusă în facsimil.

**STRUCTURA ORGANIZATORICĂ**  
a Agenției Naționale de Cadastru și Publicitate Imobiliară

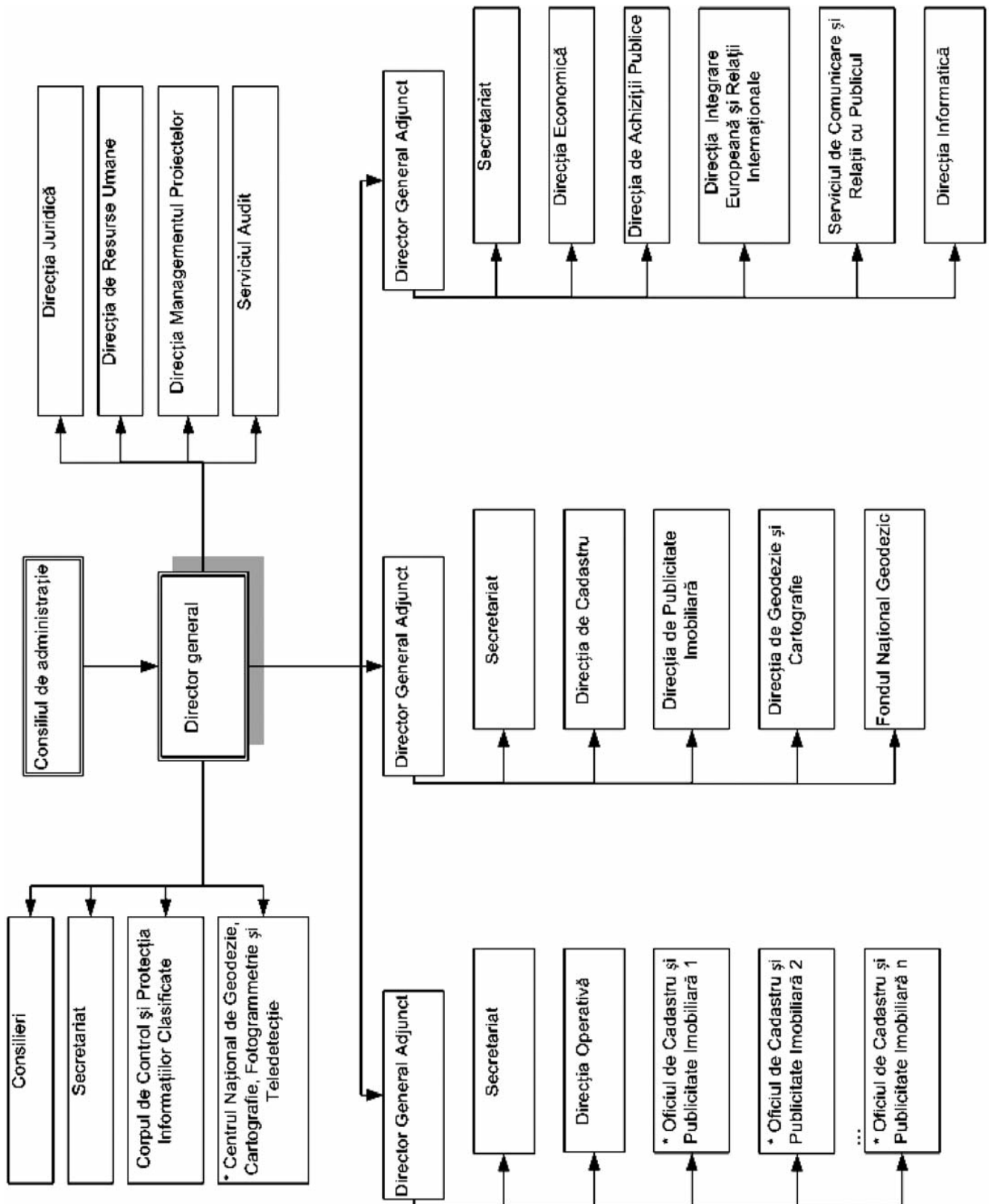

\* Instituții publice cu personalitate juridică

**EDITOR: PARLAMENTUL ROMÂNIEI — CAMERA DEPUTAȚILOR**

„Monitorul Oficial” R.A., Str. Parcului nr. 65, sectorul 1, București, C.I.F. RO427282,  
IBAN: RO55RNCB0082006711100001 Banca Comercială Română — S.A. — Sucursala „Unirea” București  
și IBAN: RO12TREZ7005069XXX000531 Direcția de Trezorerie și Contabilitate Publică a Municipiului București  
(alocat numai persoanelor juridice bugetare)

Tel. 318.51.29/150, fax 318.51.15, e-mail: marketing@ramo.ro, internet: www.monitoruloficial.ro

Adresa pentru publicitate: Centrul de vânzări și informare, București, șos. Panduri nr. 1,  
bloc P33, parter, sectorul 5, tel. 411.58.33 și 410.47.30, fax 410.77.36 și 410.47.23

Tiparul: „Monitorul Oficial” R.A.



5 948368 281738